

# やまがた 5月号

発行/長野県山形村 編集/総務課

No.488

## アスパラガス



(5月4日 大池原の畑にて)

春の味覚であるアスパラガスの収穫が始まりました。日本では桜前線が春を告げますが、ヨーロッパではホワイトアスパラガス前線が春を告げるそうです。観光協会では収穫体験を6月10日まで行なっています。採れたてならではの風味と食感を味わってみませんか？

### 村のうごき (5月1日現在総人口)

人口=8,772人 (前月比-1)  
男 =4,344人 (前月比+3)  
女 =4,428人 (前月比-4)  
世帯数=3,046世帯(前月比+13)

- 新議会委員会構成……………2
- 子育て支援課教育委員会へ編入……………3
- 山形村産後ケアのご案内……………4
- 耐震診断を実施します……………6



広報やまがたは

村のホームページでも見ることができます。

<http://www.vill.yamagata.nagano.jp/>

山形村ホームページ

☎0263(98)3111

# 新議会委員会構成



□ 副議長  
福澤倫治



□ 議長  
三澤一男

4月23日、改選後初の村議会臨時会が開かれ、議長を始め各常任委員会、特別委員会などの委員会構成が決まりました。新しい村議会議長に三澤一男議員（下竹田）。副議長に福澤倫治議員（上竹田）が選出されました。  
任期は申し合わせにより2年となります。また、議会選出の監査委員に大池俊子議員（上大池）が選出されました。  
その他、各委員会構成等はご覧のとおりです。  
(敬称略)

## ◎◎◎◎◎◎◎◎◎◎◎◎◎◎◎ ◎◎◎◎◎◎◎◎◎◎◎◎◎◎◎

### 【総務産業常任委員会】



三澤一男〔下竹田〕 新居禎三〔下竹田〕 百瀬昇一〔上竹田〕 上條倫司〔中大池〕 副委員長 百瀬章〔下竹田〕 委員長 竹野入恒夫〔上竹田〕

## ◎◎◎◎◎◎◎◎◎◎◎◎◎◎◎ ◎◎◎◎◎◎◎◎◎◎◎◎◎◎◎

### 【福祉文教常任委員会】



福澤倫治〔上竹田〕 小出敏裕〔小坂〕 小林幸司〔小坂〕 大池俊子〔上大池〕 副委員長 大月民夫〔下竹田〕 委員長 春日仁〔上大池〕

|   |  |  |  |                             |  |
|---|--|--|--|-----------------------------|--|
| <b>【議会運営委員】</b><br>委員長 大月民夫<br>副委員長 新居禎三  |  | <b>【議会広報編集特別委員】</b><br>委員長 百瀬昇一<br>副委員長 小出敏裕 |  | <b>【監査委員】</b><br>大池俊子       |  |
| <b>【広域連合・一部事務組合議会議員】</b><br>松本広域連合 三澤一男<br>松塩地区広域施設組合 三澤一男<br>安曇野松筑広域環境施設組合 春日仁<br>松塩筑木曾老人福祉施設組合 三澤一男<br>松本市・山形村・朝日村 三澤一男<br>中学校組合 福澤倫治 |  | 春日仁<br>竹野入恒夫<br>大池俊子<br>百瀬章<br>竹野入恒夫<br>三澤一男 |  | 春日仁<br>大月民夫<br>小林幸司<br>小出敏裕 |  |

# 教育委員会だより⑤

お問い合わせ 村教育委員会事務局教育政策課（トレセン内） ☎98-3155

## 新年度から、子育て支援課・村教育委員会が一本化されました

～子どもを真ん中にして、地域総掛かりで育てていく体制づくりを目指して～

新年度から、村長部局の子育て支援課が、村教育委員会に組み込まれる形で一本化されました。

この組織統合により、「発達段階における学びの連続性」を確保して、一層の「教育の振興」を図るとともに、一人ひとりの発達段階や多様なニーズに応じた「相談・支援の充実」を図ります。

これまで、村長部局の「子育て支援課」が、就園前および幼児教育部門、「学童保育」などの放課後の児童健全育成部門を、また、「教育委員会」が、小学校からの学校教育部門を主に担当するなど、村民の皆さまにわかりにくい面があり、さらに、複数の担当部署間の情報共有や連携に、課題が生じてきたこともありました。

そこで、新年度から、養育部門と教育部門が連携し合って、子どもの育ちを一貫して支援する体制を充実させることをねらいとして、組織改編を図ることとしました。

具体的には、今回の組織改編によって、小学校入学を見通した保育をするなどの「保小連携」や、放課後や休日の児童健全育成（放課後子ども総合プラン）の充実、さらには、子どもの発育・発達についての様々な悩みや不安の相談、就学に向けての相談、学習の工夫や支援と言った「相談・支援の充実」など、子育て・教育の系統だった計画や施策の立案、関係職員間の情報共有や研修の充実・強化などを図ります。

「子育てと教育に関する施策を連携し一体的に進める」（第5次山形村総合計画後期基本計画）ための今回の組織改編に、村民の皆さまのご理解とご協力を、よろしくお願いいたします。

【教育委員会関係 新組織図】

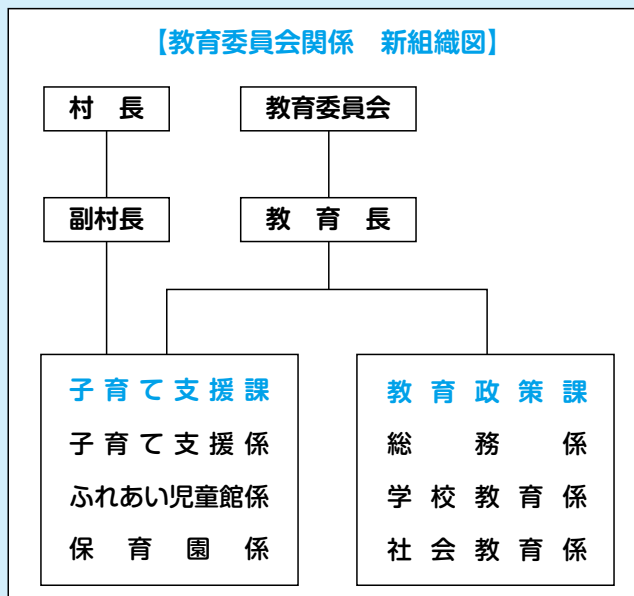

福祉バス北ルート（竹田方面）ご利用者の方へ

## 山形協立診療所への通院がより便利になります

平成29年10月23日より福祉バスは2台体制で運行しておりますが、さらなる利便性向上のため、**5月1日より北ルート（竹田方面）に山形協立診療所までルート延伸**し、運行しております。

平成30年4月27日まで 北ルート（竹田方面）『殿村』→『横山医院』



平成30年5月1日から 北ルート（竹田方面）『殿村』→『山形協立診療所』→『横山医院』

- 北ルート（竹田方面）から山形協立診療所までの乗車時間が**最大37分間短縮**されます。  
〔御判形集会所から乗車（2便）の場合〕
- 運行時間が変わる停留所は、山形協立診療所の他、横山医院、ふれあい児童館、トレセン（図書館前）、山形村役場の5箇所で、**その他の停留所に変更はありません。**
- 新しい時刻表は、役場、トレーニングセンター、子育て支援センター、保健福祉センターにて配布している他、村ホームページにて掲載しております。

山形村 福祉バス で検索

お問い合わせ 保健福祉課 ☎97-2100



## ～♡～♡～♡～ 山形村産後ケアのご案内 ～♡～♡～♡～

お母さんと赤ちゃんが、安心して産後を過ごせるよう応援します！

出産後、自宅に帰っても手伝ってくれる人がいなくて不安、授乳や赤ちゃんのお世話の仕方がわからないなど、育児やからだの回復が心配な時に、病院や助産所で授乳指導や育児相談等を受けながら宿泊やデイケアで支援を受けられる事業です。利用料の一部を村が負担します。

### ＊利用できる方

村内に住民登録があり、医療を受ける必要がない方で、下記のいずれかに該当し医師または助産師が認めた方。

- ・産後のからだの回復に不安がある
- ・育児に不安がある
- ・休養や栄養など生活面で相談が必要
- ・家族などから支援が受けられない

### ＊利用中に受けられる支援

1. お母さんの産後の体や心の相談（産後の心身の健康管理、体調の変化など）
2. 退院後の生活面の相談
3. 母乳相談（乳房マッサージを含む母乳や授乳について）
4. 育児相談（体重など発育や発達、お風呂の入れ方、育児の方法など）
5. お母さんへの食事等の提供

※「デイケア」は、最低6時間の利用。母乳相談および乳房マッサージのみの利用は対象外。

### ＊利用できる期間

お母さんまたは赤ちゃんが退院した日から30日以内  
宿泊は6泊7日以内、日帰りは7日以内（特例で最長14日以内）

### ＊利用できる施設（平成30年4月1日現在）

松本市立病院、丸の内病院、横西産婦人科、まつば助産院

※宿泊もしくは、デイケアのみ利用の医療機関等もあります。



### ＊利 用 料

○自己負担

- ＊利用料金の2割（利用料金から村の補助額を差し引いた金額）
- ＊生活保護世帯、市民税非課税世帯の方は減免があります。

○村の補助額

- ＊利用料金の8割
- ＊宿泊は1日24,000円、デイケアは1日8,000円を限度に村が負担します。

例：1日3万円の施設を1泊2日利用した場合の自己負担12,000円

※利用料金は施設によって異なります。産後ケア以外の費用については自己負担になります。

### ＊ご利用方法

利用予定の医療機関等にお問い合わせ、ご相談の上、子育て支援課へお申し込みください。

お問い合わせ 子育て支援課（子育て支援センターすくすく内） ☎98-5600

## 児童手当についてのお知らせ

### 6月の支給について

平成30年2月～5月分の児童手当が、6月8日(金)にご指定の口座に振り込まれます。口座をお確かめください。

| 区 分         | 月 額     |         |
|-------------|---------|---------|
| 0～3歳未満      | 15,000円 |         |
| 3歳～小学生      | 第1子・第2子 | 10,000円 |
|             | 第3子以降   | 15,000円 |
| 中学生         | 10,000円 |         |
| 所得制限を超えた受給者 | 5,000円  |         |

### 支給時期

原則として毎年6月、10月、2月にそれぞれの前月分までの手当を支給します。

養育する児童の人数が変更になったとき、児童を養育しなくなったとき、住所を変更したとき等は、手続きをお願いします。手続きが遅れると手当を受けられない場合がありますのでご注意ください。

### 平成30年度現況届の提出が必要です

受給者の方には、6月上旬に現況届を郵送いたします。今年度も継続して手当を受給するための大切な手続きですので、添付書類や記入事項を郵送する通知で確認していただき、期限までの提出をお願いします。

現況届の提出がされない場合には、6月分以降の手当が受けられなくなりますのでご注意ください。

お問い合わせ 住民課 ☎98-3112

# アメリカシロヒトリ駆除用散布機貸し出します

アメリカシロヒトリは、6月中旬に第1発生期、8月上旬に第2発生期を迎えるといわれており、巣網から幼虫が拡散する前の枝切りによる延焼、踏みつぶしによる駆除が効果的です。やむを得ず散布剤を使用しなければ駆除できなくなった場合に散布機をご利用ください。第2発生期の大量発生を防ぐため、早めの駆除をお願いします。

- 申請者：区長または連絡長 ※要予約
- 貸出品：動力噴霧器・300ℓタンク・噴射ノズル一式  
噴射ノズルのみの貸し出しもできます。  
※駆除剤、燃料、運搬車両は利用者が用意してください。
- 利用期間：貸出日から起算して3日間

駆除剤を散布する場合は、希釈量を守り、周辺住民に周知の上実施してください。

予約・お問い合わせ 住民課 ☎98-3112

## ふとん類の集団回収について

ふとん類の処分にお困りの方を対象に、下記のとおり集団回収を行ないます。

- 日時：6月2日(土) 午前8時～10時30分(時間厳守)  
※小雨決行ですが、天候不順による延期の場合は6月9日(土)に行ないます。  
延期の場合は、当日午前6時に告知放送でお知らせします。

- 回収場所：役場東側駐車場
- 対象品目・回収料金(1枚あたり)

|          |        |                |      |
|----------|--------|----------------|------|
| 敷き・掛けふとん | こたつふとん | 敷きマット(スプリングなし) | 500円 |
| ジュタン     | カーペット  | 電気カーペット        | 電気毛布 |
| 長座ふとん    |        |                | 200円 |
| 座ふとん     |        |                | 無料   |

※上記以外と判断されたものについては、回収できませんのでご容赦願います。

お問い合わせ 住民課 ☎98-3112

## 山形村国民健康保険から医療費情報をお知らせします

- 国保から医療機関等へ支払った金額(3月診療分)

**52,355,859円** (前年同月額：71,961,027円)

※この金額は療養給付費・療養費・高額療養費・精神給付の合計です。

～こんなときは必ず届け出を～

| こんなとき     |  | 届け出に必要なもの  |                      |
|-----------|--|--|----------------------|
| 国加入<br>保に | 職場の健康保険をやめたとき                                    | マイナンバー<br>(個人番号)<br>通知カード<br>※各手続きにお<br>いてマイナン<br>バーの記載が<br>必要になりま<br>す。 | 離職証明書(退職証明書)・印鑑      |
|           | 職場の健康保険の扶養資格がなくなったとき                             |  | 扶養資格喪失証明書・印鑑         |
| 国喪失<br>保を | 職場の健康保険に加入したとき                                   |  | 保険証(新・旧両方必要です)<br>印鑑 |
|           | 職場の健康保険の扶養になったとき                                 |  | 在学証明書・印鑑             |
| その<br>他   | 就学のため村から転出する場合<br>(山形村国保の保険証が転出先でも使用できるようになります。) |  |                      |
|           | 保険証が破れた・汚れた・なくなったとき                              |  | 使えなくなった保険証・印鑑        |

お問い合わせ 住民課 ☎98-3112

# 豆腐教室の参加者を募集します！

エポック館農産加工室で、豆腐が手作りできることをご存知ですか？  
村ではこのほど、豆腐作りの体験教室を企画しました。

農産加工指導員が指導しますので、初めての方でも安心してご参加いただけます。この機会にぜひ手作りの豆腐を味わってみてください。

- 日 時 6月6日(水)・20日(水)  
7月4日(水)・18日(水) いずれも午前8時30分から
- 場 所 エポック館農産加工室
- 参加対象 どなたでもご参加可能
- 参加費 手作りした豆腐を1丁90円でお持ち帰りいただけます。  
持ち帰り数は参加人数によって異なります。
- 申し込み方法 参加希望日の5日前までに総務課へお電話ください。



申し込み・お問い合わせ 総務課 ☎98-3111

## 耐震診断を実施します

東日本大震災以降、全国各地で地震が頻発しておりますが、今年度も県と村が協力して無料で住宅の耐震診断を行ないます。

無料診断の対象は、**建築基準が見直される前、昭和56年5月31日以前に着工した一戸建ての在来木造住宅**です（注：非木造やツーバイフォー工法の住宅は対象になりません。また、以後に増築された方はご相談ください）。



### 診断から補助までの流れ

**耐震診断希望の受付**

…… 6月15日(金)まで

**耐震診断**

…… 専門家による診断（無料）。工学的診断により、補強の方法や概算費用を提案。住宅内部や床下、天井裏の調査も行ないますので、調査時に立会いをお願いします。

**耐震補強工事に補助**

…… 診断の結果「危険・やや危険」と診断された住宅で、一定の要件を満たす補強（改修）工事に、村と県が補助します。

\* 先着順にて受付をします。予定件数に達し次第締め切りとさせていただきます。

耐震診断を希望される方は、**6月15日(金)までに建設水道課（☎98-5667）へお申し込みください。**

## 防災だより

229

松本広域消防局  
山形消防署

### 大規模地震に備えて

日本は世界屈指の地震国であり、全世界で起きるマグニチュード6以上の地震の約2割が日本で発生しています。今後高い確率で発生するといわれる大規模地震として「南海トラフ地震」が挙げられます。その被害予想は最大で死者が約32万人、倒壊家屋23.8万棟という数字がでています。この死者数は東日本大震災の約20倍近い数字であり今後30年以内で70%の確立で発生するといわれています。今、私達にできることは地震に備え少しでも被害を減らす努力をすることです。



### 「家具の置き方、工夫していますか？」

阪神・淡路大震災や新潟県中越地震などでは、多くの方が揺れにより倒れてきた家具の下敷きになり亡くなったり、大けがをされました。大規模地震が発生したときには「家具は必ず倒れるもの」と考えて、転倒防止対策を講じておく必要があります。

### 「食料、飲料などの備蓄、充分ですか？」

電気やガス、水道などのライフラインが止まった場合に備えて、普段から飲料水や非常食などを備蓄しておきましょう。（一人三日分が望ましいです。）



### 「ご家族同士の安否確認方法は、決まっていますか？」

別々の場所にいるときに災害が発生した場合でもお互いの安否を確認できるよう、日頃から安否確認の方法や集合場所などを、事前に話し合っておきましょう。災害時には、携帯電話の回線がつながりにくくなり、連絡がとれない場合もあります。

☎98-4455

消防署では、地区での防災訓練や救急講習などを通じて、いざというとき役立つ知識をお伝えしています。お気軽にお問い合わせください。

松本広域消防局  
山形消防署





# 掲示板

## 松本広域連合消防職員 採用資格試験(上級)

平成31年4月以降に採用予定の松本広域連合消防職員採用資格試験(上級)を次のとおり実施します。

|      |        |  |
|------|--------|--|
| 試験区分 | 採用予定人員 | 受験資格                                       |
| 上級消防 | 若干名    | 平成2年4月2日から平成9年4月1日までに生まれた人で、大学卒業程度の学力を有する人 |

- 第1次試験(教養・適性・体力試験)
  - (1) 日程 6月24日(日)
  - (2) 場所 教養試験 松本市役所波田支所(松本市波田4417-1) 体力試験 松本市波田体育館(松本市波田10098-1)

### ● 受験申込

6月6日(水)から6月10日(日)までに、松本広域連合事務局(松本市所波田支所4階)へ、本人が直接試験申込書を持参してください。

### ● 試験案内・申込用紙

松本広域連合事務局、消防局、各消防署所および松本広域連合関係8市村の市役所、役場にありませう。

※郵送希望の人は、140円切手を貼

付し、送付先の住所、氏名を記載した角型二号の返信用封筒を同封のうえ、赤字で「試験案内希望」と明記してお早めに次の宛先へ請求してください。  
〒390-1401

## ● 第22回やまのいきもの

● 日時 6月17日(日) 午前10時～午後1時

※雨天決行

- 場所 山形やまのこ保育園
- 内容 ・やまのこ食堂 ・バザー

・子ども向けのお楽しみ企画 ※バザーに提供していただける未使用の日用品(シート、タオル、食器、洗剤など)を募集しています。

● お問い合わせ やまのこ保育園 ☎98-5522

## ● しあわせ信州創造プラン20 (長野県総合5か年計画)

県では、これからの県づくりの方向性を明らかにし、市町村や県民の皆様と夢や希望の実現に取り組んでいくため、県政運営の基本となる総合計画を策定しました。

詳しくはQRコードからご確認ください。



● お問い合わせ 松本地域振興局企画振興課 ☎0263-401902

## 獣の出没に注意しましょう

### ● 獣が出てこない環境を作りましょう

山裾の藪などは刈払い、獣が身を隠せる場所をなくしましょう。

また、獣のエサとなる食品や農作物、生ごみなどを放置しないようにしましょう。

### ● クマと遭遇しないために

クマが冬眠から覚めて活動を始める季節になりました。山に入るときは十分注意しましょう。

クマと遭遇しないことが一番の対策です。まずはクマに人の存在を知らせながら行動しましょう。

山に入る時は、鈴やラジオを鳴らしたり、大きめの声で話したりしながら歩きましょう。

山際の畑に近づく時は、爆竹やクラクションなどで大きな音を出すことが効果的です。

### ● 獣を捕えるためにワナを設置しています

農作物等に被害を加える獣を捕えるため、山裾沿いを中心に、ワナを設置しています。

ワナの設置場所には表示が出ていますので、近づかないようお願いいたします。また、獣がかかっているのを見かけたときも、近づかずに役場までご連絡ください。

## 有害鳥駆除を実施します

果樹やスイカなどの農作物に対する、鳥による被害を防ぐため、銃による駆除を実施します。駆除の時間帯は十分に注意してください。

駆除日は、実施前日の朝のお知らせでもお伝えします。

### ● 駆除実施日および時間帯

- 5月27日から8月19日までの隔週日曜日 → 午前5時30分・正午
- 9月16日、10月14・28日、11月4日 → 午前6時・正午

各1時間程度

### ● 対象エリア

大池原、東原、松本市今井(地図)



お問い合わせ 産業振興課 ☎98-5664



# 6月の生活ガイド



## YCS 番組表

※都合により番組内容・放送日程が変更になる場合があります。

| 放送時間              |                             | 月～土 6時35分、9時、10時、11時……23時まで毎時間 / 日 9時 12時 15時 18時 21時 |   |  |  |                          |  |
|-------------------|-----------------------------|---|---|--|--|--------------------------|--|
| 日                 | 月                           | 火   | 水   | 木  | 金  | 土                        |  |
| 27                | 28                          | 29  | 30  | 31   | 6/1<br>ウィークエンド<br>情報局                            | 2<br>ウィークエンド<br>情報局 (再)  |  |
| 3<br>まるごと<br>一週間  | 4<br>偉人たちの夢                 | 5<br>技の彩  | 6<br>ちよいと<br>気になる<br>隣の話題<br>「朝日村週刊<br>ニュース」  | 7 <b>おすすめ</b><br>議会一般質問<br>生中継<br>週刊・ニュース<br>アーカイブ | 8 <b>おすすめ</b><br>議会一般質問<br>生中継<br>ウィークエンド<br>情報局 | 9<br>ウィークエンド<br>情報局 (再)  |  |
| 10<br>まるごと<br>一週間 | 11<br>YCSアーカイブス<br>若者が夏に燃えた | 12<br>ザ メイキング   | 13<br>ちよいと<br>気になる<br>隣の話題<br>「朝日村週刊<br>ニュース」 | 14<br>週刊・ニュース<br>アーカイブ                             | 15<br>ウィークエンド<br>情報局                             | 16<br>ウィークエンド<br>情報局 (再) |  |
| 17<br>まるごと<br>一週間 | 18<br>議会一般質問<br>(前編)        | 19<br>議会一般質問<br>(後編)                                  | 20<br>ちよいと<br>気になる<br>隣の話題<br>「朝日村週刊<br>ニュース」 | 21<br>週刊・ニュース<br>アーカイブ                             | 22<br>ウィークエンド<br>情報局                             | 23<br>ウィークエンド<br>情報局 (再) |  |
| 24<br>まるごと<br>一週間 | 25<br>国税の窓                  | 26<br>JA<br>グリーンタイム                                   | 27<br>ちよいと<br>気になる<br>隣の話題<br>「朝日村週刊<br>ニュース」 | 28<br>週刊・ニュース<br>アーカイブ                             | 29<br>ウィークエンド<br>情報局                             | 30<br>ウィークエンド<br>情報局 (再) |  |

### 男女共同参画

## 「あいとぴあウィズネット」 会員募集

長野県男女共同参画センター“あいとぴあ”では、様々な活動を通じて男女共同参画づくりを推進するグループを対象として、「あいとぴあウィズネット」の会員を募集しています。

登録いただくと、あいとぴあの会議室や収納ボックスを無料でご利用いただけるほか、“あいとぴあ”がグループ活動を様々な形でバックアップします。

長野県男女共同参画センター“あいとぴあ”  
☎0266-22-5781

## 村税等納期限

### 6月25日(月)

#### 住民税第1期・上下水道料金

口座振替の方は、預金残高を確認して振替ができるように、また現金納付の方は、お手元の納付書により納め忘れのないようにしてください。

※税金、料金等の納付は便利な口座振替をご利用ください。

## 夜間窓口開設日

### 6月18日(月)・29日(金)

#### 午後8時まで 出入口：正面玄関

#### 業務内容

- ・戸籍・住民票の謄本及び抄本の発行
- ・印鑑登録、印鑑証明書の発行
- ・税金・各種料金等の納付
- ・所得証明書等の発行
- ・公図閲覧
- ・125cc以下のバイクの登録・廃車
- ・水道開閉栓の届出

## 行政心配ごと相談

### 6月21日(木)

#### 時間：午後1時30分～3時30分

#### 会場：保健福祉センター いちいの里 談話室

## 歯と口の健康週間

6月4日(月)から6月10日(日)

標語「のぼそよ 健康寿命 歯みがきで」

歯は健康に生きていく力を支えるものです。

この機会に歯と口の健康について考えてみましょう。